夏曆己丑年七月十三日　明日立秋

人民日報

中華民國三十八年八月七日　星期日

第四一三號

社址：北平王府井大街一一七號
營業部：宣內大街一五四號
電話：編輯部⑤1153　發行部②3543　廣告部②3074
電報掛號：三八三八

華北郵電總局登記認爲新聞紙類
北平市軍事管制委員會登記新字第三號

每日一張半　定價：每份五十元　每月一千五百元

新中國書局
北平：王府井大街八六號
電話：（五）〇九〇三（五）〇二三四

最近新書
[illegible]

中國人民解放軍北平市軍事管制委員會 佈告　佈字第十二號

查近來各地區公營工商企業及機關學校在本市採購物資者，多未遵守華北人民政府規定，通過貿易公司進行採購，致使奸商得以乘機進行投機活動，擾亂市場，影響本市物價甚大。茲爲糾正此種無政府狀態，決定凡各地區來本市採購物資之公營企業或貿易單位或駐平之行政機構以及在平之各級機關生產部門，需在本市市場上進行採購物資者，無論已否購妥或正準備採購，統限於佈告之日起一週內向北平市人民政府工商局進行登記，確實報告採購品種、數量及用途，並與北平市貿易公司取得連繫，違者將依法處理，特此佈告。

主任　葉劍英

中華民國三十八年八月七日

北平新華廣播電台今晚節目

【本報訊】北平新華廣播電台今晚七點三十分到七點五十分職工時間：全國工人階級以加緊生產節約等實際行動來慶祝「八一」建軍節。七點五十分到八點十分演講節目，北平氣象台台長[illegible]先生講：「北平最近下雨的基本原因」。十點二十分到十點五十分文藝節目，[illegible]軍區政治部火線劇社播唱生產聯唱及其他歌曲。

湘境我軍一天連克四城
戰略要地株州解放
贛州西北我克遂川

【新華社華中前線六日電】華中前線人民解放軍三日晨佔領長沙東南軍事要鎮株州，並於同日解放洞庭湖南北的益陽、沅江、華容等城。株州係湘贛、粵漢、湘黔三鐵路的交叉點，爲華中最大的機車廠所在地，在戰略上居重要地位。益陽爲資江下游的中心城市，資江流域的茶、麻、烟草、棉花均以該地爲集散地。該縣西南的板溪爲著名錦礦的出產地。

【新華社華中前線六日電】人民解放軍某部本月一日解放贛州西北的遂川縣城，殲潰敵二十三軍二一一、二二三師等大部，俘敵江西綏署第三縱隊司令以下九百餘名。

第四野戰軍南下三個月
克城七十六座殲敵九萬

【新華社漢口六日電】人民解放軍第四野戰軍司令部，頃發表作戰公報，公佈第四野戰軍自南下以來在兄弟部隊的配合下，三個月中（自五月初至七月底）解放地區及殲敵和繳獲統計如下：

一、解放城市七十六座，內特別市一座（漢口）；省會兩座（武昌、南昌）；縣城七十三座：即河南省的：安陽、新鄉、信陽等三城，湖北省：廣水、孝感、應山、安陸、雲夢、黃陂、蘄春、黃岡、鄂城、浠水、黃梅、廣濟、大冶、漢陽、陽新、咸寧、蒲圻、漢川、通山、崇陽、嘉魚、通城、監利、遠安、當陽、宜昌、沙市、江陵、長陽、宜都、枝江、松滋、公安等三十三城，江西省：瑞昌、安義、永修、修水、靖安、武寧、九江、德安、星子、樂化、上高、奉新、高安、峽江、新淦、清江、銅鼓、萬載、分宜、吉安、宜春、永豐、吉水、宜豐、萍鄉、永新、泰和等二十八城，湖南省：石門、澧縣、臨澧、桃源、常德、瀏陽、平江、岳陽、醴陵等九城。

二、殲滅殘匪共計八萬九千八百一十二名。

甲、殲敵番號：正規軍：四十三師（軍）全部三個旅（師）及一二六軍、四十六軍、第二二四軍、十五軍、七十九軍、四十八軍、二十三軍等各一部，前國民黨匪軍放下武器接受改編者有四十軍軍部及其一零六師全部、一二八軍全部（缺一個師）及[illegible]九、四團全部九一三團兩個營。地方軍：武漢保警總隊及警察全部，保安三旅之第七、第十一兩個團全部，鄂城綏靖團一、三兩營全部，通城保安團大部，鄂城保安七團全部，[illegible]支隊全部，蘄春七區保安團全部，自衛軍兩個團，湖北保安第十旅全部，保一旅大部，保二、保三、保四、保[illegible]七旅各一部，及收繳零散地方武裝一部。

乙、斃傷匪正規軍官兵計五千七百零七名，地方軍官兵一零七名，共五千八百一十四名；俘匪正規軍官兵二萬五千三百三十二名，地方軍官兵一萬七千一百八十七名，共四萬二千五百一十九名。投降及接受改編者一萬七千四百零六名，地方軍官兵起義者二萬零四百名，總共消滅匪軍八萬九千八百一十二名。

內，斃俘匪將級軍官共十七名，計斃匪豫邊區清剿副總指揮兼第四十三師（軍）師長郭清一名，俘匪豫邊區清剿副總指揮兼第二清剿專署專員趙質宸，四十三師副師長王[illegible]，[illegible]副旅長王景昌，[illegible]司令[illegible]，四十二師副師長[illegible]，江西省中將參議徐[illegible]，湖南湘贛綏靖少將司令吳[illegible]，保安第六旅旅長熊秉謙，綏靖縱隊少將副旅長劉[illegible]，保安第十旅少將旅長葉景大，第二綏靖區少將副司令[illegible]，暫一師少將副師長余德和，七十師少將副師長鄭卓，保[illegible]一旅少將副旅長[illegible]，匪湘鄂贛邊區反共救國軍少將軍長盛堯等十四名。

三、繳獲：各種砲二百一十三門，內山砲十二門、野砲十一門，[illegible]

[illegible]輕重機槍[illegible]挺，[illegible]

[illegible]十輛，騾馬一千四百五十六匹，各種子彈一百九十七萬二千二百五十[illegible]發，各種砲彈一萬一千餘發，炸藥三百餘斤，手榴彈二萬零八百七十餘個，另各種彈藥七百餘箱。

西逃匪軍 破壞浙贛鐵路

【新華社華中前線六日電】蔣白匪軍沿浙贛路南昌至萍鄉段向西潰逃時，曾大肆破壞鐵路橋樑及其他交通設備，從贛西的清江到萍鄉東面的盧溪，沿途被炸毀的各式橋樑達十五座。界首、分宜、宜春等二十車站全遭焚毀，新喻、宜春等車站的水塔、房舍、柵欄等均被破壞殆盡。宜春、新喻兩城通過袁水的兩座大橋，也被炸毀。匪軍炸橋時，曾炸傷及炸斃當地居民多人。

美帝策動南朝鮮傀儡
陰謀侵犯北朝鮮

【新華社北平六日電】[illegible]

在美帝指使下
蔣賊飛南朝鮮活動
陰謀加緊組織「太平洋聯盟」

【新華社北平六日電】各方報道，[illegible]

中共中央東北局 東北行政委員會 聯合通知
紀念「八一五」四週年
學習蘇聯經驗完成新東北建設
厲行節約克服困難粉碎敵封鎖

【新華社瀋陽六日電】中共中央東北局及東北行政委員會於八月二日聯合發佈關於紀念「八一五」四週年的通知。通知中說：「八一五」是東北人民在中國共產黨毛主席的領導下，特別是在堅持長期抗戰，蘇聯出兵東北的直接幫助下，獲得解放的偉大日子。今年的「八一五」又是東北人民和全國同胞在毛主席的英明領導下，戰勝了美帝國主義的走狗國民黨反動派，並已[illegible]

[illegible]

新華社論
肅清特務土匪，鞏固革命秩序

[illegible]

嚴厲取締反動會門活動
東北破獲特務破壞事件多起

【新華社瀋陽六日電】東北各地最近發現的事實證明，國民黨特務廣泛利用各種封建迷信會門組織，在各地進行種種破壞活動。[illegible]

華北人民政府第三次委員會擴大會議
關於政府工作檢查報告的決議

【平市訊】華北人民政府第三次委員會擴大會議，關於政府工作檢查報告的決議，全文如下：

華北人民政府委員會第三次擴大會議，聽取了董主席關於政府工作的報告，以及薄副主席關於財經工作的報告，司法部長謝覺哉關於政法工作的報告，教育部長晁哲甫關於文教工作的報告，民政部長任民[illegible]的意見後，會議一致同意董主席的報告，並作如下決議：

[illegible]

一九四九年七月二十七日

號召教師學生加緊學習
『中國青年』論暑期學習

【新華社北平六日電】『中國青年』週刊第十四期以「關於暑期學習」爲題發表社論說：在新解放的城市中，人民政府的教育機關、青年團的組織等，都用很大的力量，組織中小學教師、學生們的暑期學習。這是十分必要的。我們提供下列幾點意見：

第一：暑期學習課程不宜太多。[illegible]

第二：[illegible]

第三：[illegible]

向建設新西安邁進

西安各界代表集會討論 賀龍將軍提出五大任務 變消費城市為生產城市

【新華社西安六日電】西安市各界代表會於七月二十八日至八月一日舉行。出席代表共三百零二名。中共中央西北局書記習仲勳、陝甘寧邊區政府副主席楊明軒、人民解放軍第一野戰軍副司令員趙壽山、民盟西北總支部秘書長楊子廉等亦到會參加。大會上賀龍在開幕詞中說明西安人民當前的首要任務是：（一）全力支援前綫，以便迅速消滅胡馬匪軍。（二）肅清匪特，建立革命秩序。（三）積極恢復和發展生產，克服各種困難，注意正確地有步驟地解決公營工廠的問題和私營工廠的勞資關係問題。（四）着手計劃組織無職業的市民到各種生產戰綫上去，以便逐步地把西安市由消費城市變為生產城市，並合理調整某些工廠人事機構，以免浪費人力物力。（五）穩定金融物價。

由西安市軍管會副主任兼西安市長賈拓夫在會上報告了西安兩月來接管及市政工作。然後由全體代表分為十九個小組就這一報告進行討論，並推選代表向大會報告討論情形。經大會通過成立的有關民政、財政、建設、文教、公安司法、衛生等方面議案共達二百零九件，交軍管會及市人民政府採行。會上並一致通過電向毛主席、朱總司令致敬，擁護迅速召開新政協，成立民主聯合政府，擁護成立中蘇友好協會及向第一野戰軍全體指戰員致敬等提案。大會並選出趙伯平為主席，楊子廉、朱子彤、馬德涵、王競秋（女）等四人為副主席。趙伯平致閉幕詞，指出：這次代表會除工人代表出席外，農民、洋車夫、貧民、少數民族及民主人士亦均有自己的代表出席。各位代表雖然在某些具體問題上也有着不同意見，但會議是朝着建設一個新民主主義的新西安這個共同的目標進行的。他希望各位代表在會後應協助政府實行人民代表會的議案，經常向軍管會及市政府反映群眾意見，並負責向人民宣傳解釋人民政府的政策、法令。

濟市各界代表會揭幕

姚仲明市長報告政府工作

【本報訊】濟南消息：濟南市第一次各界代表會於八月一日上午九時揭幕。到會代表及來賓二百餘人。大會主席市長姚仲明致開幕詞，說明召開各界代表會的意義，他在會上提出三項要求：（一）希望各界代表對濟市人民政府十個月的工作進行批評和檢討。（二）根據中共中央二中全會及毛主席的指示精神，聯系濟南市的具體情況，把勞資、公私、內外、城鄉、四面八方的工作做好，提供意見，供政府參考。（三）希望各代表集思廣益，今後能採取會的組織，使各界代表與人民更進一步的聯系起來；政府與人民經常團結一致，協力建設新濟南。各界代表反映人民的要求。中共山東分局及山東省政府主席康生、中共濟南市委書記劉順元等亦均出席講話。

……的還不能經常開動，計四〇二戶當中，經常全部開動者二百七十八戶（佔百分之六十七），開半機以上者九十七戶（佔百分之二十四），開半機以下者三十一戶（佔百分之八）。除去特殊情況者外說，濟南工業已全部復工，並有不少工業得到相當發展。如紡織業解放前每月棉紗產量為一千四十件，四月份增產百分之十二。生鐵業解放前三十五家，現增至四十七家，解放前每月用鐵十五萬零八百斤，四月份用二十七萬斤，增加百分之七十二。火柴業由九家增至十二家，產品增加百分之八十。榨油業戶數增加一倍半。其他如麵粉、鋸木、機器、運輸等行業都比解放前好。

工商界了解政策後 計劃擴大生產

姚市長指出，不僅公營企業發展了，私營企業也獲得發展，從市府召開各種工商業會議後，他們並計劃擴大生產。例如：裕興化學工廠調整勞資關係，增加工人之……

他說：濟南的工人階級在解放後表現了新的勞動態度，在增加產量、提高質量、節省原料上，許多工人的模範事蹟均已出現。如電力公司工人……發電量由解放前的五五〇〇基羅瓦特（負荷量），增至六〇〇〇基羅瓦特，現又增至八〇〇〇基羅瓦特。工業局四廠今年七月節省了三十……公斤鐵。工業局二廠翻沙部在淮海戰役前六公斤鐵只化七、八公斤鐵，現可化七四公斤鐵。工業局二廠創造了直綫磨床，使一天做各樣板二塊增加到八塊地。各廠事例不勝枚舉。

……人福利設施，工廠、華慶麵粉廠、成通紗廠、大華等均設有福利……計劃增加機器，另設一廠，柴……化工廠變。總之，根據解放後的情況……國人民有計劃的、有利……工商業是興發，得到迅速恢復及……至於那些不能從事生產的，則下降或開始轉業。

粵漢路職工代表集會

討論貫徹全國鐵路職工臨代大會決議 軍隊打到那裏鐵路修到那裏

【本報訊】漢口消息：粵漢鐵路職工代表大會於上月二十日開幕，到會正式代表四十八名。會議要討論如何恢復發展生產，搶修橋樑，支援前綫，反對匪特破壞，保護工廠，保護鐵路，及防奸、保護工會等問題。漢口軍管會鐵道處主任馬子卿同志致詞，他首先提出：堅決執行全國鐵路職工臨時代表大會的決議，保證「支援解放戰爭，軍隊打到那裏，鐵路修到那裏！」他說：恢復全國鐵路，為建設新中國而奮鬥，建設人民的鐵路，他說：恢復全國鐵路的任務有百分之九十以上在粵漢路，因此粵漢路員工肩上擔負的任務是艱巨而光榮的。他號召職工緊張動員起來，全力配合各搶修隊，搶修粵漢路。他根據粵漢路當前情況，提出幾項具體工作任務：（一）職工團結起來，檢舉、揭穿隱伏在粵漢路的匪特破壞活動，保護人民鐵路。同時在廣大群眾中擺毀過去偽工會的許多惡劣影響。（二）逐步實現管理民主化，克服舊的官僚制度與作風。從思想上行動上貫徹真正依靠工人的民主作風。訂立生產計劃，並推行新的科學制度、負責制等新的制度，提高工作效率。（三）還是全體工人一致認識今日任務的重要性，以主人的態度來完成任務。

出席全國鐵路職工代表大會的代表傳達了此次大會的精神與經過，傳達了各負責同志的指示，並介紹了許多東北的典型經驗。

討論對生產問題時，代表們揭發過去存在的機構制度、人事任免，以及貪污浪費等現象，給以具體的批評與建議，並提出許多有關技術生產的意見，如實行獎懲、評功、管理、民主訂立生產計劃、推行負責制、提高質量、節約等。大家認為同時防特護路等工作也非常重要。

討論接收偽工會問題時，代表們紛紛揭發了過去偽工會的種種罪行，並提出要從政治上、經濟上和組織上徹底清算偽工會的罪行，並以單位為單位，由工會及職工代表先向工友進行廣泛深入的宣傳解釋，然後進行接收事宜。二十一日下午，由代表數千工友到武東舉行慰勞大會，慰勞搶修隊的李華欽修橋隊，向代表介紹前方修橋英雄大隊許多可歌可泣的事蹟，他號召大家積極搶修，支援前方，並號召各道工友學習他們的艱苦耐勞精神。

濟南解放十個月

紡織製鐵等工業 均獲得顯著發展

【本報濟南訊】濟南市長姚仲明於八月一日在濟南市各界代表會上報告：濟市解放十個月來，生產已得到迅速的恢復和發展。根據去年十二月底（解放後一個月）二十二種機器工業的調查，除在戰爭中損失過大（如麵粉業），或多年停工（如磚瓦業），一時不能修復者外，其餘大部復工。據調查全市工廠共有四百八十五家，復工者四百零二家（佔百分之八十二），尚未復工者八十三家（佔百分之十八）。已復工者有的全部機器經常開動，有的……

太行區半年來職工文化教育工作概況

◇太行分社◇

太行區的職工政治文化教育事業，自今年一月初太行職工總會發出「關於加強職工政治、文化教育」的指示後，各公私營廠礦半年來，都重視了這一工作。且收到了初步成績。

一、開辦訓練班，大批訓練了職工。太行職工總會、實業公司總工會、武安縣、新華紗廠、公營紗廠等八個單位，都開辦了職工訓練班，先後訓練職工一千六百三十四人（內有兩個單位未計）。四分會，及焦作新華煤礦職工會，計劃要在今年將所有職工普遍輪訓一次。由於本區工人階級從敵偽統治下解放不久，造成了政治上的閉塞與認識上的模糊，如有的認為：「反正是幹一天賺一天工資，主人翁不主人翁沒啥。農民可以分地主的土地，工人為什麼不可分工廠呢？」公營工廠的職員有的認為「職員是工廠的主人翁」，有的工人則認為「職員也是剝削者」。對於工人階級的這種態度，各地領導上都以熱情的態度去幫助他們解決思想，提高自覺，所以訓練教育都採取了以階級教育為主的方針，具體講授了中國共產黨的鬥爭史與工人階級的關係，國際國內目前的形勢，新民主主義的經濟政策，當前職工運動的任務等。事實證明，這是喚起工人思想自覺的有效辦法，時間較短，也能收到較大的效果。焦作新華煤礦在四分礦一部工人……

入了工會、青年團與共產黨。公營武安新華紗廠二月份有工會會員二百零一人，現已增至二百九十九人。

二、相當普遍的開辦了職工夜校、補習學校、研究小組等。據統計，有四千五百十個工人參加了這種有組織的學習。在教育內容上都與本廠礦生產的需要結合進行。時間規定為下工後一小時至兩小時。教課方法上除政治課外，其餘由職員中程度高的分別擔任教授。這種教育也有相當收穫。焦作新華煤礦參加學習的工人達一千餘人，佔全礦人數三分之一。經過測驗，高級班平均七十二分，初級班七十五分。利華化學廠經過四十天學習，不識字的認了二百多生字，不會文法的能寫普通文章了。「學用合一」的教學辦法，學習數學的工人和工作相結合，幾何的學了測量，學會看圖紙，技術研究會和研究小組，對於工人技術提高上起了很大的作用，鼓舞了職工的學習熱情。不少工人都是隨身帶着筆記本，一有時間就學習，早到了的補習，下了工就參加學校，有的工人測驗後興奮的……

三、職工文化娛樂活動也有開展。晉豫煤礦、焦作新華煤業公司、利華化學廠等十個廠礦職工會，七個創辦了小報，有油印，有石印，在通訊小組裡給小報和黨報投稿一百零五篇。……反映了工人在生產戰綫上的生活、生產熱情及其模範事蹟，鼓舞了職工的生產熱情，提高了職工的寫作能力。太行實業公司所屬各廠礦建立了二十七個職工俱樂部，六個劇團，一個秧歌隊，一個歌詠隊。華豐織工廠劇團會於「五一」演出了「五個不識字」、「賀功」、「光榮」等劇。解放不久的新華紗廠的職工，也成立了「職工俱樂部」，以自己的愛好，參加了各種活動。「七一」演出了「一切為前綫」、「見妹開荒」等歌劇，有二百多人報名學唱歌。「七一」時，他們組織了秧歌隊，演唱了自己編寫的「中國共產黨的奮鬥史」之「快板劇」，通過了這種文化活動，直接的提高了職工的階級覺悟，鼓舞了職工的生產熱情。

在職工的文化教育工作上還存在着不少缺點，最主要的是：沒有聯系職工的實際生活，有計劃的給職工進行「勞動創造世界」的唯物史觀教育，……

使工人認識到：社會上一切財富是工人勞動創造的；什麼是剝削，什麼是階級，什麼是資本主義、封建主義、官僚資本主義，以及什麼是社會主義和共產主義，……工人至今仍是被剝削的，而新民主主義的任務……現在已有一些廠礦開始結合檢查生產……了，但是還沒有作出總結。今後在職工教育上，應推動與鼓勵工人學習的情緒與精神，……

東北三江流域 漁業發展

【本報訊】向以漁產著稱之東北嫩江及松花江三江流域，在黑龍江省人民政府領導下，全力擴大漁場，經營漁業生產計劃。破除舊的剝削制度，……

（以下不甚清晰）今年漁業局統一經營……漁民在原嫩江、松花江……沿江……公司……漁業……東北公營漁業……（佔計……）等……

太原改組閻匪工業機構

便利恢復與發展生產

【本報太原訊】太原市軍管會工業管理處已將閻匪遺留之腐朽的官僚資本機構改組，使之科學化、專業化。原有各種工廠已分別合併，並成立……太原……公司、太原鋼鐵廠、……電力公司、……等。……

東北雞鴨公司開展民主運動

依靠工人改造了領導

【本報訊】哈爾濱消息：東北雞鴨公司……

東北企業局訂出下半年工作計劃

建立合理化成本標準

作到緊緊依靠工人保證完成計劃

【東北訊】東北企業管理局根據上半年工作經驗，決定八月份以推行經濟核算制為中心工作……

各河水情表

河流	測站	日	時	水位	與前一天水位比較	警戒水位	歷年最高水位	附考
永定河	三家店	8	6	103.54	（—）0.33	104.00	107.04	
滹沱河	黃壁莊					98.00	100.97	
滏陽河	蘆臺	8	6	25.82	（+）0.78	23.50	20.77	
潮白河	蘇莊	8	6	25.70	（+）0.35	24.50	30.13	
大清河	新鎮					8.00	9.68	
子牙河	西河閘					13.00	17.01	
薊運河	滑縣						21.42	
北運河	通縣	8	6	21.28	（+）0.24		22.67	
滏陽河	艾辛莊					3.0	26.96	
南運河	臨清	8	5	29.63	（—）0.18	32.50	[illegible]	
衛河	道口	8	5	48.32	（—）0.11			
沙河	馬神廟					66.00	67.67	

註：（+）表示漲，（—）表示落。

暑期集訓改造思想

太原中小學教職員

【本報訊】太原市中小學教職員暑期集訓……

東北整頓高等教育

適應大規模建設需要 培養專門技術人材

【新華社瀋陽五日電】東北行政委員會教育部……

經濟新聞

各地新穀登場！ 安渡青黃不接！

浦東新粳應市 滬市糧源暢旺

蕪湖大批新穀日內亦可運滬

【上海訊】新近各地新穀相繼登場，糧食來源日暢。南港運來薄稻及早稻很多，同里、黎里、蘆墟白粳到貨亦不少，故價格下落，本月一日北米市場初開即較前下落一千元，後因賣出者增多，至收市復比開市下落二千元。早稻下落更多，高貨早稻收市五萬六千元，下降四千元。南米市場各貨亦下落一千至三千元不等。糧食公司售米，因需要不多，售量亦減少，南北兩市場合計僅出售五百九十五石；而兩市場登記到貨就達七千六百四十五石六斗。估計不日各地新貨登場，來貨當更暢旺。

自二日浦東新粳運滬應市後，來貨將逐日增多，市價已經完滿解決。一二日價又比一日落二千元，麵粉因無錫七千元到三千元，兵船粉因後來一戶看見價下落，心理轉虛，於是價格便就此一路下落，兵船粉收盤落至七千四百五十元。糧食公司因需要少，出貨亦少。上海市米業界二日並接獲蕪湖安徽省米業界方面來信，說該地早稻現已登場，大批新穀即可東運來滬。同時，松江、崑山一帶的新穀半月後亦將陸續登場。產地價格開始下降，錫米價二日降至四萬元以內，杭州已落到四萬元。目前市民食糧及商存糧尚多，人民政府一食的青黃不接，決可安然渡過。

擴大津市糧源

津供銷合作總社 將赴遠地購麥

【天津訊】本市供銷合作總社，為自遠地採購糧食來源，現已在新鄉購麵粉五千袋（比恒字通粉質量還好），於三日全部運津。此外，該社又與平原省區公司商妥，在新鄉、內黃、濬縣三縣的城市與農村區收購小麥；而該社則不在此三縣。該社正擬加派幹部，和當地工商貿易部門密切結合，進行大力收購。按該三縣農民每年所種小麥面積約佔百分之六十左右，今年麥收成尚佳。該社並準備供給該三縣農民需要的日用品，以促進城鄉物資交流。

華東區登記進出口廠商

【上海訊】華東區國外貿易管理局自本年六月十五日開始辦理進出口廠商登記以來，申請者頗為踴躍，截止上月底止，據初步統計，收受申請案件共二千九百三十二件（工廠團體直接用戶不在內），內進口商一千五百八十九件，出口商一千二百三十四件，已核發營業執照者二千八百二十七家，內進口商六百二十七家，出口商七百二十家，所核准貿易商中，進出口商共一百二十七家，內進口商八十家，出口商四十家。

達二千九百餘家

積極加強生產 準備絲綢外銷

中國蠶絲公司各廠

【上海訊】中國蠶絲公司為準備外銷，並將內銷市場通暢，及時擴大國內銷售部，蘇州絲綢廠可生產一二〇担，今月產絲一千五百担（?），綢廠同樣加緊生產。此外，各地已有無錫公私合營絲廠約三十担……

扶助永利製鹼公司

天津交通銀行 並收購成品解決工資困難

【天津訊】永利製鹼公司近來因為戰事影響，產品不能外銷，資金週轉不靈……天津交通銀行為扶助該廠發展生產，於八月六日借給該公司工資七千五百萬元……收購該廠成品，解決該廠困難。

折實儲蓄今日牌價

人民銀行北平分行（折實儲蓄）今日（七日）每分（比前日……）為八二七·五五元。

各地行情

北平 八月六日

內匯　一·五〇　一五〇—二五〇

天津、上海、南京、漢口、石家莊、太原、張家口、開封、徐州、鄭州、濟南、大同、臨汾　三、三、三、六、五、四、五、五、五、五 ……（以下數字不清）

人民銀行利率（百分率）：三·六—四·二

商業銀行：一〇·五—一四·八

活存、定存、放款（以下數字不清）

貿易公司食糧牌價（×為零售價格）：黃豆、東北小豆、新小豆、白糧、紅糧　[illegible]

煤炭牌價：門頭溝甲等塊、門頭溝乙等塊、門頭溝甲等末、門頭溝乙等末、門頭溝原煤、……開灤塊煤、開灤乙等煤、開灤末煤、口泉炭　[illegible]

油鹽牌價：散鹽、優待價、香油、白油、豆油　[illegible]

市場價格：大米、麵粉、小麥、紅小麥、口小米、伏地小米、小米麵、玉米麵、紅糧、高粱米、黃豆、綠豆、元麥、青豆　[illegible]

明：（伏地小米、易分公司掛牌市價……）

紗布牌價：三〇支藍鳳、二〇支……、二〇支……　[illegible]

副食品類：香油、白油、豆油、鹽、豬肉　[illegible]

雜貨類：羊肉、牛肉、雞子、乾粉、大料、花椒、口鹼、萬康醬油、日光肥皂、大刀火柴……　[illegible]

上海 八月五日

（品名與價格不甚清晰）[illegible]

天津 八月六日

[illegible]

太原 八月五日 貿易公司價格

[illegible]

石家莊 八月五日 糧食公司價格

小米、高粱、玉米、大米、小麥、麵粉、布　[illegible]

張家口 八月六日

小米、小麥、玉米、紅糧、燕麥、麵粉、胡麻油、白麵、二五〇號布　[illegible]

荷共中央發表聲明 揭露荷帝「停戰」陰謀

表示支援印尼人民鬥爭 要求荷蘭撤回侵略軍隊

【新華社北平六日電】塔斯社海牙四日訊，報紙刊載荷蘭共產黨中央委員會關於印尼形勢發展的聲明。聲明說：「現在已十分明顯，在印尼進行的殖民戰爭，以荷蘭帝國主義的嚴重失敗而終結。以共產黨所領導的民主陣綫為首的，印尼人民反抗力量，正不斷壯大。印尼人民將不顧荷美帝國主義的陰謀，繼續勇敢地為他們的獨立而戰。……美國壟斷資本家力謀把印尼變成他們的戰略基地和砲灰的來源，這些是他們為反對亞洲民族解放運動和對蘇聯及全世界的民主作戰所需要的。北大西洋公約和正在準備中的太平洋公約，就是為了這些目的。……」聲明着重指出，向荷美帝國主義投降的哈達與蘇加諾集團，在這個出賣印尼爭自由的戰士們的角色。聲明進一步指出：印尼共產黨……號召印尼人民堅持爭取完全自由的鬥爭。荷共中央要求荷蘭撤回在印尼的軍隊，並表示熱烈支援為自由而戰的印尼人民。中央委員會也要求荷蘭政府把他們與美國及哈達集團所訂的一切秘密軍事協定告訴荷蘭人民。中央委員會要求給予印尼共產黨、職工會及青年團體以活動自由，這些組織現在被迫在地下活動。

印尼人民地下政府組成

在共產黨領導下團結鬥爭 展開全國性抵抗美荷運動

【新華社北平六日電】荷蘭共產黨總書記保羅‧格魯特在本年五月一日「爭取持久和平與人民民主」報上撰文描述印尼人民堅持解放鬥爭的進展稱：據印尼報紙報道，一個新的全國團結的地下政府，已在共產黨領導下組成。該文指出：印尼人民正在進行一個英勇的反對美荷帝國主義匪幫的解放鬥爭。這個鬥爭正節節發展成為一個政治上、經濟上、軍事上的全國性的抵抗運動。印尼全國性的抵抗力量不僅在山地和森林裡活動，他們在廣大的島國上，在城鎮和鄉村，在工……

荷共真理報社論指出 荷軍如不撤出印尼 「停戰協定」決沒保證

【新華社北平六日電】荷蘭與哈達集團在美國授意下所簽訂的所謂「停戰命令」的陰謀正愈益暴露。……

保衛格拉姆斯

希民主軍總部號召全軍 為解放祖國而開闢道路 擊敗保皇法西斯拚死攻勢

【新華社北平六日電】……

巴黎人民將舉行示威

一致反對把法國人民投入屠場

【新華社北平六日電】據塔斯社巴黎四日訊：……

對美戰販赴法活動當頭一棒

希保皇法西斯 加緊血腥暴行

【新華社北平六日電】……

定九一和平大示威

反對英美長期佔領西德 德人民委員會向全德號召

【新華社北平六日電】塔斯社柏林訊：……

蘇教育事業飛躍發展

莫斯科一地將有二萬七千新生入學 下一學年將實現強迫七年初等教育

【新華社北平六日電】……

「騎馬人和馬」合作

消息報斥美英聯合參謀部 美帝是騎馬人 西歐國家是馬

【新華社北平六日電】……

波捷簽訂航海協定

使無海口的捷克斯洛伐克獲得了便利的通海口

【新華社北平六日電】……

人民國家經濟互助範例

布拉格通訊 光榮歸於勞動

V．依阿但斯基著（續完）

這個國家別的地方的工業也……

北平市人民政府佈告

佈城字第九號

……

市長 葉劍英

副市長 張友漁

中華民國三十八年八月七日

中國青年

第十三期 定價二百五十元

目錄

中國青年社發行部

明明眼鏡公司 夏季大減價

驗目配鏡 光度準確 水晶眼鏡 保質保賤 地址：北平西單北大街路東

北平醫院修建樓房等工程招標啓事

徵購租倒舖庫房啓事

北平信託商行啓

西北文工團研究室 招收研究員五十名

西北文藝工作團投考者請到原報名處看第一次考試榜示

山東中學二院招生

河北省立水產專科學校招男女新生廣告

河北醫學院暨附設專科部招生簡章

國立回民學院招生

華北人民革命大學招生辦事處通告 第二號

防火聲中的：防火新貢獻！

原子牌消火器每瓶一千二百圓

無敵牌泡沫滅火機品優價廉

鷄球牌 人力 電力 救火幫浦車

大號救火車吉普式救火車

水龍頭水龍帶等無一不備

上海震旦機器工廠出品一切防火器具

新中國消火器製造廠

北平市西四南大將坊胡同十四號 電話二、〇五六五號

營業部：和外南柳巷六十號 電話三、二八六七號

附註聲明：八月六日所刊載之原子消火器定價係八月一日以前之定價因廣告稿底未改以致錯誤用特聲明

外國語學校通告

志成改名 新生中學 招男女生

北平匯文中學招生

大華高工 電機 土木科 招生

成達中學

新華中學招生

大中中學

公益助產

協化女中招生

五三中學

民國中學

大同中學

法勤中學

華光女中

燕翼中學

惜陰中學 招生

高等中學招生

會計簿記

汽車駕駛

國際……招生

打字 電報 ……

目前電影藝術的作法

史東山

[illegible]

黃河英雄歌

王亞平

一九四六年十二月二十八日，蔣匪決堤放水，企圖淹沒我解放區人民、村莊、良田。三年來，我沿黃河幾百萬人民，地方武裝，在共產黨人民解放軍領導下，進行了翻天覆地的反蔣守堤鬥爭，每到夜晚，幾百里的臨黃堤上都亮着紅燈籠、火把，搶險守堤。在這艱鉅、偉大的鬥爭中，出現了不少「守堤模範」「搶險英雄」，終於趕走了蔣匪軍，戰勝了野獸似的黃水。如今正值黃河猛漲的大汛時期，不禁想起那些英勇搶險的故事，特寫成「王虎守堤」的事蹟，題爲「黃河英雄歌」，以見我翻身農民如何在爲自己以及千百萬群衆底利益捨身搶險的高尚品質：

一

野性的黃水向東流，
野性的黃河像猛獸，
水頭一夜漲了三尺多，
眼望着大堤要決口。

村莊密，人煙稠，
老百姓都發了愁：
上堤的高粱晒紅米，
下堤的穀子都秀齊。

鑼聲打村後敲到村前，
村幹部在門外呼喊：
『到堤上去吧！到堤上去吧！
拿着燈火，拿着鐵鍬！』

王虎囑咐年青的妻，
把小虎和家當搬上木船：
『萬一水頭沖破了堤岸，
你們就撑開這隻小船。』

火把、燈籠照亮了街筒，
上堤下堤敲着緊急的鑼聲，
王虎領着他的守堤小組
揹着秫稭，提着鐵、扛着一捆麻繩。

『快走！別他娘的磨蹭哩？』
劉老殿罵他姪子牛娃，
男男女女排成了搶險的隊伍，
緊張地朝着大堤進發。

百盞千盞的紅燈籠，
比天上的月亮還明，
水浪頭沖打着堤牆，
硬要把黑色的長堤裂崩。

好像戰士臨大敵，
又似兩軍要交鋒，
勞動的人民和黃水，
展開了決死的鬥爭。

農民們在堤上散開，
每個人隔着百十步遠，
他們提心吊胆看着水，
誰也不敢合一合眼。

從前國民黨有「治河委員」，
不修堤光知道要錢；
蔣匪種炸堤放黃水，
淹了人口、村莊和田園。

共產黨領着分房分地，
號召人民反蔣修堤，
消滅了封建地主階級，
還要戰勝野性的黃水！

二

年青的王虎守在堤上，
用竹竿測量水的昇降；
給伙伴們講說人民政府的命令——
固守金堤，確保臨黃！

王虎像一個戰士，
忠實地守着哨崗，
一忽兒察看浪窩，
一忽兒檢查堤牆。

水落了他心喜，
水漲了他緊張，
守過白天怕夜晚，
守過黑夜盼天亮。

他招呼守堤人，
把燈籠點的明明亮，
他囑咐守堤人，
認眞小心地堤防！

伙伴們高興的唱歌：
『守住黃水有吃喝！
守住黃水打老蔣！
守住黃水保家鄉！』

黃水像一個變臉狼，
一時落了一時漲，
眼看月亮偏西南，
水落了一尺沒風浪。

彷彿闖過一道關，
今夜不會出危險，
王虎喊着伙伴說：
『你們回家去安眠！』

安排伙伴去歇息，
自己守住一段堤；
黃水好似一猛獸，
撞着堤牆要出走。

黃河水，大浪翻，
王虎的心裡不得安。
往東看——天不明；
往西看——還有幾隻紅燈籠。

他慢慢地走下堤，
堤前是他的高粱地，
想起從前受饑受苦寒，
如今守堤、種地爲自己。

黃河兩年沒決口，
麥子一畝打一石，
高粱一石二，穀子合八斗，
兩年要頂四年收。

他一邊想來一邊走，
心裡越想越喜歡。
忽然看到堤下一小洞，
一道黃水向外翻。

（野兎子！野狐狸！
常在堤下打穴洞，
穴洞通到黃河水，
野性的黃水朝外湧。）

王虎一步趕上前，
來不及掘土和呼喊，
用胳臂堵住小穴洞，
不叫黃水向外衝。

水力大，水力猛，
王虎死力堵穴洞；
他呼喊——快來搶險！
守堤人——都聽不見！

王虎滾在泥水裡，
心裡急，眼發黑，
死，也要堵黃水！
死，也不能離開堤！

像山倒，像雷霆，
忽然塌下半個堤，
土——壓死了王虎！
土——堵住了決口！

三

太陽在東邊發亮光，
太陽照着胡家莊，
小虎娘做熟了早飯，
快樂地站在街門前。

她瞅着村南的大道，
這條道直通到河邊，
王虎天天從這裡下堤，
爲什麼今天不見回轉？

婦女們心細多疑：
莫非他還守在堤上？
莫非他去看穀子高粱？
莫非他不當心掉到河裡？

小虎娘找劉老殿問詢：
『虎兒爹，你可看見？
太陽晒過半邊牆，
爲啥還不回家吃飯！』

老人打了一個愣怔，
轉了臉又誇王虎的英勇：
『他眞是實心鐵骨頭，
守堤防水一心爲了群衆。

『水落了！』他說：『又沒風浪，
『今夜不會出啥危險，
你們都回去歇息，
有問題我一人承担！』

他們越說越不放心，
招呼了十幾個年青人，
一齊找到出水的地方，
大家心裡打了一個寒噤。

鐵鍬扒開了土泥，
土泥裡發現了一個屍體，
王虎！王虎呵！
人們呼叫着，淌着淚，
小虎娘哭斷了氣。

哭不活年青的親人！
哭不活守堤的英雄！
樹蔭下搭起一個祭棚，
黃河邊聚集了四鄉的群衆。

區長、縣長親來祭奠，
帶着一幅白色輓聯：
上寫着「黃河英雄」，
王虎的名聲天下流傳。

區長對着上萬的群衆，
大聲地表揚英雄：
『我們要反蔣守堤，
替死者的家屬代耕！』

縣長高擧起手臂，
號召群衆向王虎學習：
『爲群衆他忘了個人！
爲搶險他犧牲了自己！』

『消滅蔣匪！戰勝黃水！』
歡呼震動了大地。
群衆在河邊立了一個碑文，
紀念着英雄的事蹟。

一九四九、八月二日、北平。

『三天淨』

丁耶

[illegible]

一九四九、七、二十，于東北鶴山。

第十二期

石家莊鐵路機廠給新政協的獻禮

郭鈞畫

（一）工人看到新政協消息，一致提出要增加生產。

（二）收集廢鐵作零件，修造炸毀的客車。

（三）增修一輛機車，定名「前進號」，修造四輛破貨車，定名爲「團結」「互助」「勝利」「成功」號。

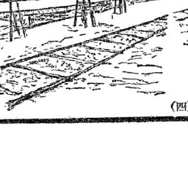

（四）全體職工以「完成」「新中國號」客車，增修三座「鐵樂號」「新橋」爲獻給新政協的禮物。

（五）擧行隆重的獻禮大會。

北平新聞
第七期
零售：每份十五元
全月四百五十元

市總工會佈置八月份公營廠礦工作
繼續展開民主管理運動
生產節約加强保衛工作

地毯毛織業開工代會
克服行會思想加强團結
通過職工會章，選出首屆執委
討論集體合同草案初稿。

公安總隊接受工人控告
開除隊員燕永春

平市工廠民主管理運動中的幾點經驗
國湧

北平長沙間
昨起通商報
無線電話日內可通

高師杜捐書兩千册
政府將予書面褒揚

各區在職幹部
學習毛主席七一論文
熱烈討論逐步深入

大量吸收職工子弟
本市小學增卅九班
組織臨時招考委員會月中招生

郊委指示通訊工作
區委必須親自動手
各區配備通訊幹事

紅槍女將李蘭英

李蘭英是蘇中解放區一個女英雄，貧苦出身，七歲喪父，母親帶她重嫁，因此常受人家侮辱，新四軍到了，她才翻了身，被選成鄉婦女主任和民兵指導員。前年七月，蘇中海泰綫重鎭姜堰被蔣軍佔領，李蘭英的家鄉就變成了蔣軍南北往來的大道。爲了保衛窮人和婦女永遠翻身，李蘭英便加入家鄉的武工隊，因爲機智膽大，很快就成了名震海泰的女英雄，群衆送她一個綽號叫「紅槍女將」。

前年十一月間，姜堰運糧河三百餘蔣軍，拂曉合擊林黃鄉，離李蘭英不遠時，蔣軍大喊「不准動，不准動。」她却不慌不忙的舉起槍，「砰」的一聲，一個蔣軍的鋼盔被打了下來。又一次，她帶武工隊在林家野埋伏，當二十一個蔣匪「自衞隊」員闖進來時，她大喊一聲：「衝！」蔣軍慌忙架起機槍應戰。李蘭英舉槍射倒了敵人的機槍手。「自衞隊」嚇得目瞪口呆，連滾帶爬的逃走了。在反「清剿」六十天中，李蘭英共參加戰鬥五十八次，斃敵五人。從蔣軍手中繳來嶄新的小馬槍武裝了自己。

英雄必然是與群衆相結合的，有一次，一個連的「自衞隊」企圖襲擊李蘭英和她的武工隊，出動才半里路，群衆在一刻鐘內就送給她十六次情報。當敵人撲來時，武工隊員們已經無影蹤了。又有一次，三百多蔣軍已經將她三面圍住，她躲在一個人家的櫃子裏。當敵人進入該莊時，所有的群衆都故意擁到莊外去張望。蔣軍追問：「紅槍女將那裏去了？」群衆說：「已經撲河溜到北面去了。」蔣軍趕忙向河北追去。

姜堰蔣軍對這「紅槍女將」毫無辦法，出了張通告：「擊斃李蘭英賞法幣五十萬元，活捉加倍。」但毫無結果。以後蔣軍便造謠說：「李蘭英被捉住了。」群衆聽到謠言，連夜趕到鄉政府去探問，一看李蘭英仍蹦蹦跳跳，都一擁把她抱住，高興得說不出話來。

團證

諾沃波梁斯基著　樊以楠譯

七月六日，團證發給「馬諸樂夫斯基」礦底青年礦工——謝爾傑．米海耶樂維契．沙里尼科夫。在區委機關的房間裡感到一種節日底氣氛。共青團礦區組織底鮮紅旗子安插在最耀眼的地方。沙里尼科夫穿着嶄新的礦工服，這身衣服只有在最莊嚴的節日他才穿上的。

「恭賀你，謝爾傑！」區委書記說，「你現在是個共青團員啦！你應該牢記這個，並應以此自豪。共青團員——是布爾塞維克黨底第一個助手，是他可靠的後備軍。從今天起，每天你應該用勞動，用學習，用自己的每一件行動來證明崇高的信譽。」

「我一定！」謝爾傑斬釘截鐵地回答，從區委書記手中接過來嶄新的第「二八三七四八二六」號團證。

謝爾傑想盡快地與礦友共分快樂，給他遠在北極伊略爾克的姐姐拍了一個電報，又跑到他的朋友——波特．涅夫達青和沙夏．卡林斯基那裡，讓他們看看外皮上帶着列寧側面像的，鋼青色的光榮的小冊子——團證。

沙里尼科夫匆忙趕到礦上。他決定今天就證明：他不是白拿了團證的。

一年以前謝爾傑曾做過通道工。以後又把他派到爆炸班。在那裡，沙里尼科夫受到極重要的礦坑技術——爆破手底訓練。他熟練而勇敢地裝上藥捻，通上電流。於是，震耳的地下爆炸聲一連串地傳來，成噸的煤在熔岩裡被切裂下來了。

有一次一輛載煤汽車在某地段卡住了，沙里尼科夫會設法抽工幫了忙。另一次謝爾傑曾幫助夥伴們在各掘煤段分搭礦柱……在礦坑裡，相互幫助是必要的。因此．在這裡，青年礦工底特性，在勞動中形成着，他對公共事業熱烈的興味亦增長了。

當共青團員開始了「爲節約而鬥爭」的運動時，沙里尼科夫被派到監督哨工作。謝爾傑在他的第四段內監督着，不使電力白白浪費。比如，坑夫停止鑽孔，把地方讓給掘煤工時，——這時候就可以關上發動機。沙里尼科夫就是這樣做的。假若把炸藥埋得更深，封埋得更結實的話，那麼爆炸會來得更厲害，而且，一個炸彈可以頂兩個用。謝爾傑在實際中證明了這點。爲了節省炸藥，沙里尼科夫便又想法更合理地裝配藥捻……

沙里尼科夫早就想到過共青團。但在四、五月間他那一班有好幾天都不能完成計劃，於是謝爾傑就決定：一定要先改善了班裡底工作，再加入組織。漸漸地，他和自己的礦友們開始每一輪班出煤三十噸到三十五噸，代替原計劃的二十四噸到六月底，沙里尼科夫班每一輪班可出煤四十噸——完成計劃的百分之百七十。那天謝爾傑幾乎忙得不可開交：從這個地方跑到那個地方，從這個坑道跑到那個坑道。而晚上出了礦坑之後，謝爾傑便又到團委會裡，遞上了請求接受入列寧——斯大林共青團底申請書。……

作一個共青團員，是每一個青年礦工衷心的願望，而今這願望已經實現了。爲了十足地表現自己的加入組織，謝爾傑在他所工作的那個班裡，把每一輪班應出煤二十四噸的計劃，增加到出煤五十一噸。同時，他們還節約了一百七十六公斤的炸藥。

×　　×　　×

當謝爾傑．沙里尼科夫收到團證的那一天，向「馬諸樂夫斯基」礦區支部提出入團申請的還有礦工瓦西里．克里活新，通道工維克多．馬爾庚，女司機手達其雅娜．卓姆科文科，電氣機車機械士弗拉地米爾．謝留金……優秀的青年礦工們都願意成爲共青團員。和睦的共青團員的共青百萬成員的共青團底大家庭，就這樣一天天在成長，強壯起來，一天天年輕起來。（譯自一九四八年七月九日少共眞理報）

人民園地

第七期

給王秀鸞帶上光榮的花　洪波

「好好幹你的公事吧！」

周泰

六月二十這天，洛川城關區下黑木村，七十二歲的楊老太太，慢騰騰的扶着拐杖走出了大門；看到鄰家的「紅麥」「四月黃」都上了場，遲麥也已開始收割了，回頭想起自己的二十畝麥，咋收回來呢？依託分了家的大兒子喜林吧，他也成了老漢（今年五十二歲），做活也不行了，同時喜林也種着十六畝麥，只有四十八歲的老婆和兩個女孩子（大的十六歲，小的九歲）都不能頂大事，又沒有牲口。二兒子滿福，去年二月間自動參加到黃龍分區警備營當戰士，今年解放區擴大，被調到咸陽分區去了。滿福的媳婦住娘家也沒有回來。老太太急得她一夜沒睡着覺。

六月二十一日，是出於楊老太太預料的一天。黃龍分區政治部曹華山主任，帶了六個幹部，從城裡奔來，給她割麥。曹華山主任和藹地對楊老太太說：『老太太！你滿福爲人民報仇去了，我們給你幫忙收麥來啦！』這使楊老太太有點莫明其妙，心裡想：從那來的這些『良子』（隊伍）『，眞的給我割麥哩？那麼爲啥連一件傢具都不帶哩？我咋能管起這多人的飯？……』她半晌一句話也沒說。

『老人家，你家有鐮刀沒有？天不早了，讓我們趕快給你割麥去吧！』一個同志催促着。可是楊老太太家裡很窮，新舊鐮刀一張也沒有。『唉！那裏有呢？』老太太帶着絕望的口氣回答。曹華山主任聽了這話，親自找村長去了。當他借回六張鐮刀來的時候，老太太喜的嘴也抿不住了。她親自將同志們帶到大門前十二畝坪灘的麥地裡。

紅日掛在中天了，同志們知道，雖然他們帶着米，楊老太太是不能把它變成飯的，因此他們派了兩個同志去做飯。

熾烈的太陽，晒得他們汗珠滾滾，有的同志脫去了襯衣，有的同志挽起了褲腿，隨着鐮刀的揮動，金黃的麥子一束一束的躺在地上。下午，同志們已割了六畝多麥子揹到場裡，並積起了一個整齊的『麥積子』。

第二天早飯後，分區司令部馬萬里司令員照樣又帶六個幹部，繼續給楊老太太割了七畝麥，日落時楊老太太的大兒子喜林對馬司令員說：『你們明天可不要再來啦？同志們休息休息，剩下七畝麥，我可以收。』楊老太太的麥子雖然收到場裡，要是碾得遲了，萬一遇到天陰雨濕，很有霉爛的可能。喜林可以將麥收回，但怎麼碾呢？她又發愁了。

村長李汗章跑到楊老太太家對喜林說：『你先把我的牛套上碾兩天場吧，我的麥遲碾兩天不要緊』。汗章也被馬司令員、曹主任等的行動所感動，同時他也記起了麥前鄉長的安頓：一定要幫助烈、軍、工、戰勤人員家屬收麥。保證不能遭受任何損失。

楊老太太高興極了，她要把高興帶給滿福，所以託人寫了下面一封信：

滿福兒：

麥前，媽黑明晝夜都盼你回來，想起今年麥咋收哩？可把媽急壞啦！誰知二十五、二十六（古曆）兩天，從城裡來了，帶着十二個同志，兩天收了咱門前的十三畝麥子，一捆一捆揹到場上，一把一把挑亂，一枚一枚積起來，我看着眞不好意思，我也想幫他們割，同志們和和氣氣的阻擋了我，還說：『老人家，你回去歇歇！這活我們幹！』他們都對着媽笑了。麥收回來後，村長老李（指李汗章）的麥還沒碾就把牛借給咱碾場。滿福兒！你要知道公家人幫咱收麥，村長又把牛借給咱碾麥，這是因爲你當了人民解放軍。現在媽能吃上，能喝上，也能穿上，不用惦念，你好好的幹你的公事吧！

母杜氏

北平市人民政府地政局公告

（35地一字第[illegible]號）

本局辦理房地產登記，依照規定應公告一個月，各權利關係人如對公告房地產有異議者，得於公告期內提出，以憑辦理。除於市人民政府西門外公告處張貼公告一個月外，特此登報。[illegible]市民如有詢問請撥電話⑤六一九二號

局長　史懷璧

聲請人　地址

[illegible]

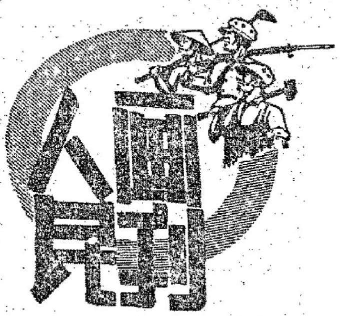

第四期

★紀念「八一」建軍節在平舉行的授旗閱兵大會特輯★

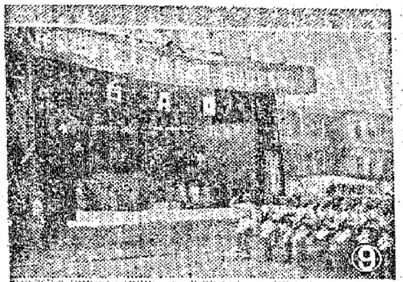

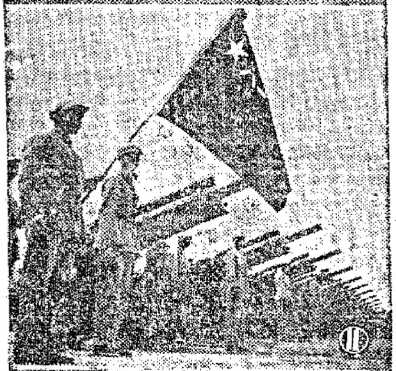

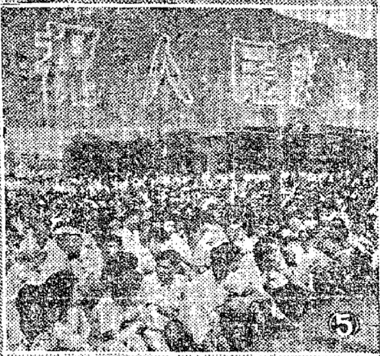

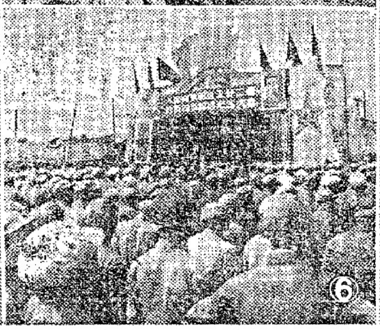

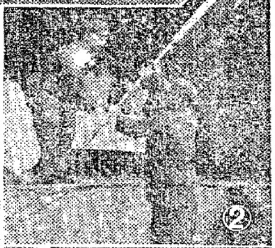

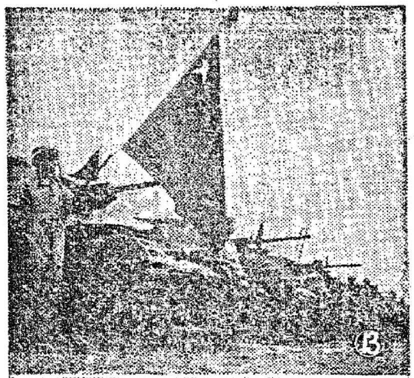

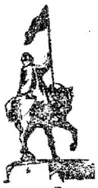

1 聶司令員在授旗典禮大會上講話。
2 3 聶司令員授旗。
4 民主人士郭沫若獻旗。
5 學生代表。
6 大會會場。
7 北平市各界獻旗代表團。
8 蕭明同志代表北平各界向解放軍獻旗。
9 整齊的步伐在閱兵台前走過。
10—15 檢閱特種兵團。

張刀攝

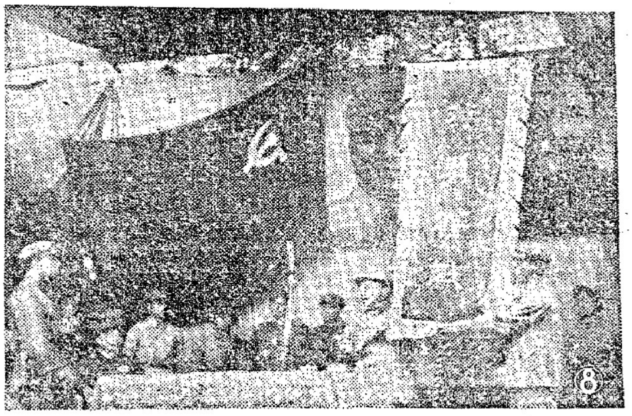

分別類型詳細解釋政策 集體解決房屋糾紛

七區試行結果工作效率大大提高

【本市訊】本市第七區區公所，七月份試行分別類型、集體調解房屋糾紛，獲得了顯著的成績。在過去，由於區調解科採取逐案調解的工作方式，調解力量分散，無法對房東，房客雙方詳細地解釋人民政府城市房屋政策，因之工作效率不高。如七區六月份受理的房屋糾紛有八十四件，而當月經調解處理的只有五十一件，調解成立的只有三十五件，平均每個幹部每天處理不到二件，成立不到一件。針對此種情況，七區區公所決定試行集體調解的辦法，於七月十三日與二十一日分別召集同類型諸案件的雙方當事人舉行了兩次座談會，由調解科的幹部詳細說明政策，分析發生糾紛的原因，提出並糾正雙方的錯誤思想，使[illegible]雙方根據兩利的原則，會後自行協商。兩次試驗的結果，效果良好，第一次集體調解的七件案子中，自行和解的有六件，第二次五件案子中，有一件當場即成立協議，會後自行和解的兩件。每次會議所費不過兩個鐘頭，兩次就調解成立九件，比六月份全月成立三十五件，工作效率提高十倍以上；兩次集體調解成立的九件，佔所調解的十二件的百分之七十五，而六月份調解成立的三十五件，還不到所調解的八十四件的百分之五十。

平電影製片廠 完成二號新聞片

解放滬寧杭漢在製片中

【本報訊】北平電影製片廠自解放後成立以來，主要工作是製作新聞紀錄片，第一號「毛主席朱總司令蒞平閱兵」，已在各處上演，受到觀眾熱烈歡迎。現在第二號新聞紀錄片又製作完成，其主要內容有三項：

在「新聞簡報」中，表現工友熱情生產的，有北平各車站工友修復五一號機車，天津煉鋼廠修復馬丁爐和兵工廠趕製槍砲子彈，支援大軍南下。另外還有今年春季在北平召開的婦女代表大會及歡迎和平代表回平等。

其次是「淮海戰報」及「解放太原」兩個戰鬥記錄片。都是攝影師在千辛萬苦隨軍作戰中拍下的珍貴鏡頭。「淮海戰報」共分殲滅黃伯韜，黃維，杜聿明等三個階段，有轟擊黃伯韜、活捉黃維及杜聿明等令人興奮的鏡頭。在「解放太原」一片中，有活捉王靖國，孫楚，戴炳南及閻匪招用之日兵岩田等鏡頭。

最後使人興奮的是「新政治協商會議籌備會成立」的影片，這是新中國誕生的一個有歷史意義的寶貴材料。參加這次會議的有中國共產黨等二十三個單位，中國人民革命軍事委員會副主席周恩來致開會詞後，毛主席講話，說明了籌備會的任務，其次中國人民解放軍朱總司令講話，李濟深、沈鈞儒、郭沫若、陳叔通、陳嘉庚等代表發言全都拍入鏡頭，會中休息時，毛主席與各代表握手。會議開幕前，全場起立，向毛主席、朱總司令致敬，亦均拍入鏡頭。

另訊：北平電影製片廠的第三號出品，爲百萬雄師下江南解放南京，杭州、武漢、上海等，現在製作中，即將完竣。

人民電台 今晚要目

[illegible] 工作團劉桐顯演唱選擊大鼓：「歐唱火車司機器屬杯」。一八、二〇｜一八、三五聯裝服務：（一）國際、陳、趙夢備三位先生的間題。（二）北平電信局一電報招領」。一八、三五｜一八、五〇青年時間：本台發期青年學團東南隨報播小組報導：一半日勞動記」。一八、五〇｜一九、一〇文娛活動：人民解放軍第三野戰軍第二文工團播選快板小麟：「立功」花鼓燈」。一九、一〇｜一九、三〇勞工時間：本市汽車修配廠工友何選職務：談話鋼鐵全國總工會「八一」號召發起簡約勞軍的情形。一九、三〇｜二〇、〇〇兒童時間，孫敬修先生講故事：「寶石花」的故事。

電信局答市民問（續昨）

二、解放以來或近三個月內你們的業務盈虧情形怎樣？原因何在？

近三個月來（四月至六月）我們的盈虧情形是：四月份因爲接管不久，工作的重點只在維持原狀，沒有進行修復和擴展工作，所以收入能夠稍充裕的維持支出，並沒有虧累。

五月份就不然了，四月下旬以來價提高了，原價不能再維持開支，在五月十日雖然把報，話價目適當的調整，但開支也增高了；對內要在雨季前修補局舍，修復會被特務破壞的工作，例如由琉璃河到永樂的長途幹綫，在五月一個月內就被特務破壞過六次，此外並適當的進行重建工作，例如黃村收訊台兩座樓房被匪軍拆光，不能不撥一筆鉅額欵子來修建。這樣五月底的收支總結，除了建設費還要靠政府投資外，還虧了一百九十五萬一千三百九十四元五角七分；六月份我們不得不把報、話價目再適當的提高，六月五日報話價目每斤小米按六十元樣算，但比當時市價至少還低五元。較現在（七月底）市價低到一倍多，還樣六月份才算夠開支了。但龐大的建設費還要靠政府投資的。舉個例，大鋇發訊台的建設費我們估計現價要合人民參貳億餘元。迫於不久事實的需要，我們不能不做。現在道個大工程正在積極準備動工，像這樣鉅額的建築費，我們企業雖然要自給自足，但爲照顧用戶負担，也只好靠政府投資，而不加在用戶頭上，這是很明顯的事了。（未完）

體育消息

抽簽的結果，輔大、電業總公司爲第[一]組，北大、聯爲第二組，定於七日至九日每天下午四點半起在藝文中學比賽，這兩組的冠軍賽再定期作總決賽。女子組也於七日上午

夏令排球賽決賽

職工組車聯獲冠軍 普通組日內分勝負

【本報訊】市教育局所舉辦的夏令公開排球賽，預賽完畢後，男子普通組六個組的冠軍，五日舉行決賽。分組聯、資聯、華北組，金剛、北星九時至十一時在藝文球場舉行決賽。職工組決賽已經完畢，軍聯（東車站）與七十兵工廠分獲冠軍亞軍。（新聞處）

氣象台

自昨日下午六時起二十四小時內天氣預報

天氣：陰雲相間有陣雨

風向：偏南

風力：弱

氣溫：無大變化

昨日氣溫

最高：三一·〇度（一六點一五分）

最低二二·六度（二點〇五分）

降水量：微量

暑期學生

▲大中學生暑期學習團第一分團的，總結了勞動運動的成果，並選出長期的團內的勞動服務，各班同學都踴躍報名，到現在已有三百餘人登記。四日暴雨後，聽課棚下一片水，而報告即將開始，第六班同學立即全體動員進行排水填土工作，一分團各班及二、三、四分團的同學也積極參加，很快就把總課棚下積水清理好，獲得分團委會的表揚。（第一分團通訊組）

▲暑期學習團第三分團壁報委員會成立後，表揚同學模範行動的快報和交流經驗的壁報，已到處可見。但是多採取大字報形式，下能更多的反映同學思想情況，以及學習的方法及經驗。第三分團負責同志號召各班出一種壁報，以反映第一階段學習中典型的思想轉變過程，以及本班的學習情況。現在各班壁報即日出刊。（第三分團通訊組）

▲暑期青年學園工委會所徵求之紀念章圖案結果已於日前在「北平青年」發表。此次參加設計者有一〇九人，共錄取前三名及佳作十名，錄取者均酌贈獎品，凡參加設計者均贈紀念章一枚以示紀念。第一名爲中心區男四班丁綱璃，其設計之圖案爲一白色書本上面有「暑期青年學園」六字，左右爲六面紅旗，書上有紅星一個，兩旁爲一行綠色樹葉，表示青年學園的同學在愉快活潑的旗幟下努力學習。該圖案已製作，每枚三十五元，不日即可作就。（中心區通訊組呂擇成）

組織長期勞動服務 修馬路挑戰奪紅旗

▲暑期學園的半日勞動，中心區已定於九、十兩日舉行。勞動地點爲北海九龍壁至五龍亭，要修好百米長的平坦大道，並在路邊砌以碑石。本區參加修此路者爲四中、文治、光華，每十人分一勞動小組，[illegible]，凡參加者贈消費一枚以示紀念。爲了爭取紅旗，全體同學都在積極的準備。[illegible]四中首先向各校挑戰，決心努力奪取紅旗。（中心區通訊組呂擇成）

即將獻映 寬島血戰記

崑崙新獻 反法西斯家庭倫理文藝巨片 萬家燈火原班人馬協力演出 希望在人間 第一部 第二部

國民 今日兩場 一點 三點 ｜ 大華 二點半 四點半 六點半 八點半 ｜ 大都市 一點半 三點半 五點半 七點40 ｜ 中國 二點半 四點半 六點半 八點半 ｜ 解放 今日兩場 二點 四點

（今天五院隆重獻映）蘇聯名片 片上印有中文字幕

鋼鐵意志 又名：眞實的人的故事

空前鉅製 一九四八年出品

北洋 大觀樓 蟾宮 三院今天獻映 金嗓劉瓊 四大紅星聯合演出（全部新歌） 迎春曲 吳永剛編導

演公日今社劇綫火 名歌劇 王秀鸞 連日滿堂最後一天 顧客早臨以免向隅 （30人以上有機關證明信者按七折優待） 票價：300元 地點：民大戲院

中央 中光 處處聞啼鳥 今日九時半早場 風流莽漢

大光明 漫遊仙境 一朵紅花

美琪 仙女下凡 今天早場 武俠巨片「大俠多福」

明星 2.30 4.30 6.30 8.45 單刀赴會 今天早場 好夫妻

中國 加演歌舞 陳少卿 歌

眞光 今天 3.00 5.30 8.15 從軍樂

紅樓 兇手

同樂 孤島地獄 加演影后歌 彩虹

勝利 浮雲掩月

新都 明日換演 寶石花

大觀樓 驚人

中華 主演 春殘夢斷

中和 莫負青春 ｜ 民主劇場 平劇 實驗學校 紅娘 ｜ 華樂 今晚 大帆 蜡廟 進宮 ｜ 大陸 北平劇社 陞官圖 ｜ 華樂 明晚 葉盛章 十三太保 反蘇州

華北影片經理公司主辦 第二十屆星期早場 優待軍人職工學生 一律票價五十元 今天早場 八月七日上午九點半開映

國民 萬里航程 ｜ 大華 轉瞬過 ｜ 大洋 馬克萊 ｜ 北洋 伏爾加 ｜ 中國 保衛和平之舞曲 ｜ 蟾宮 馬麗特傳 ｜ 大勝利 馬克萊 ｜ 新都 百勝將軍

鮮嫩油浸白菜

特設 原子能 與華醫院 鐳電醫療科 專治癌症

今日大拍賣 魯麟拍賣部